



ΔΗΜΟΣ ΑΛΙΑΡΤΟΥ - ΘΕΣΠΙΕΩΝ

ΣΧΕΔΙΟ ΕΠΙΧΕΙΡΗΣΙΑΚΟΥ ΠΡΟΓΡΑΜΜΑΤΟΣ ΔΗΜΟΥ ΑΛΙΑΡΤΟΥ – ΘΕΣΠΙΕΩΝ 2015 – 2019

Α' Φάση – Σχέδιο Στρατηγικού Σχεδιασμού

ΜΑΡΤΙΟΣ 2015

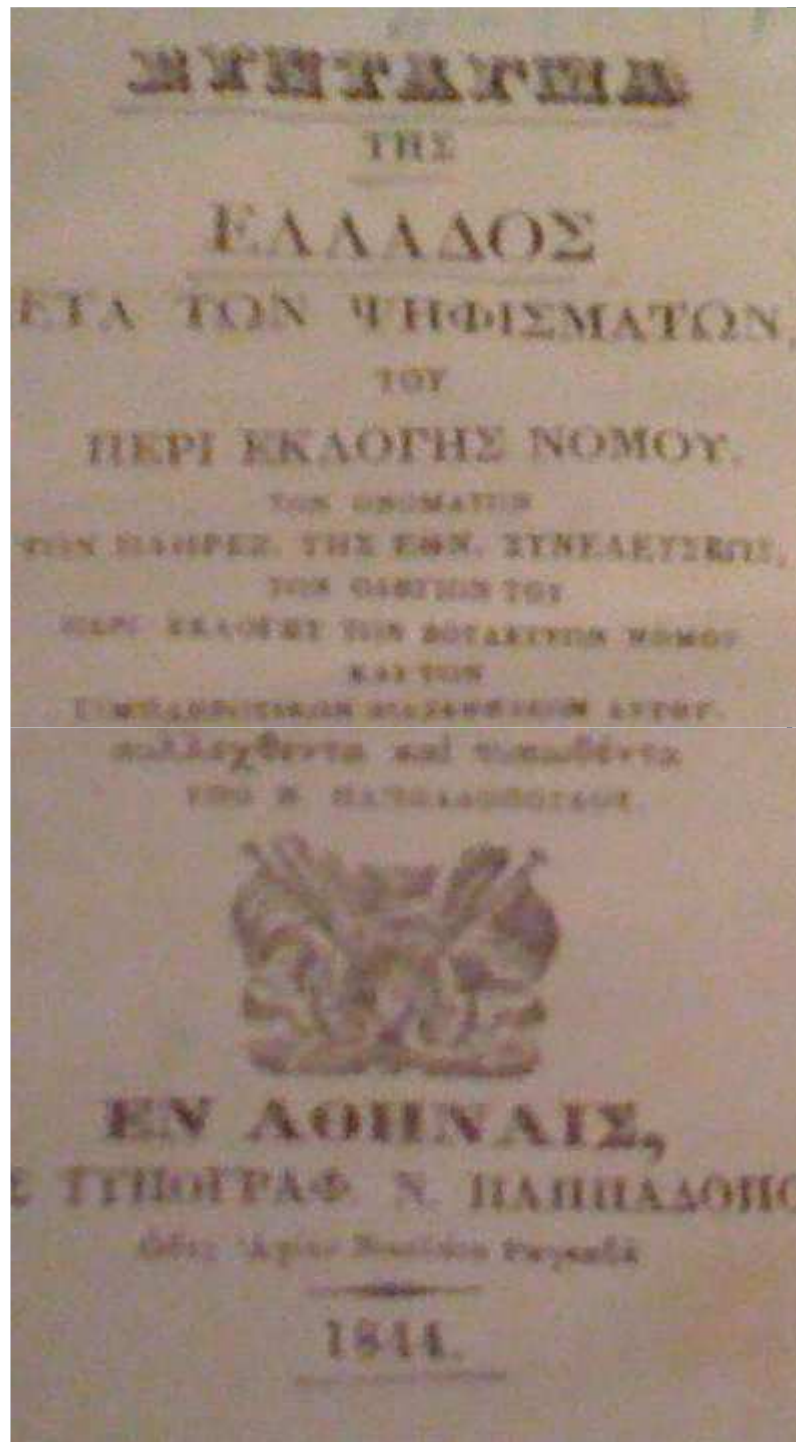

Νομοθετικό Πλαίσιο

1. Άρθρα 203-207 του Κώδικα Δήμων και Κοινοτήτων (Ν. 3463/2006 , ΦΕΚ 114/Α/2006)
2. Άρθρο 266 του Ν. 3852/2010, ΦΕΚ 87/Α/2010 (Νέα Αρχιτεκτονική της Αυτοδιοίκησης και της Αποκεντρωμένης Διοίκησης – Πρόγραμμα Καλλικράτης Άρθρο 18 και του Νόμου 3870/2010, ΦΕΚ 138/Α/2010 (θεσπίζεται η υποχρέωση από τους πρωτοβάθμιους Οργανισμούς Τοπικής Αυτοδιοίκησης να καταρτίζουν Πενταετές Τεχνικό Επιχειρησιακό Πρόγραμμα (Τ.Ε.Π.) το οποίο εξειδικεύεται κατ' έτος σε Ετήσιο Πρόγραμμα Δράσης (Ε.Π.Δ.) και ετήσιο Προϋπολογισμό)
3. ΦΕΚ 534/Β/2007, όπως τροποποιήθηκε με την Α.Π. 41179/23-10-2014 Υπουργική Απόφαση του Υπουργού Εσωτερικών Αποκέντρωσης και Ηλεκτρονικής Διακυβέρνησης.

Σκοπιμότητα

- Η δομή και η διάρθρωση της Αυτοδιοίκησης παρουσιάζει συνεχή εξέλιξη τα τελευταία χρόνια και απαιτεί συνεχή ενημέρωση, υψηλό βαθμό οργάνωσης και τεχνογνωσίας.
- Ένα βασικό εργαλείο προς αυτή την κατεύθυνση είναι και η κατάρτιση του Επιχειρησιακού προγράμματος, του πλαισίου αυτού, που θα περιλαμβάνει τους άξονες πολιτικής του κάθε σύγχρονου δήμου.

Αποστολή του Επιχειρησιακού Προγράμματος

- Να αποτελέσει εργαλείο σχεδιασμού, ανάλυσης, αξιολόγησης και υλοποίησης δράσεων και ποιοτικών που θα συμβάλλουν στη βιώσιμη και μακροχρόνια ανάπτυξη του Δήμου Αλιάρτου – Θεσπιέων.
- **Αναγκαίο για την χρηματοδότηση όλων των προτεινόμενων – σε Κοινοτικά ή Εθνικά Προγράμματα – παρεμβάσεων για την ανάπτυξη της περιοχής και την διαμόρφωση της αναπτυξιακής του στρατηγικής στην προγραμματική περίοδο που προσδιορίζεται από το ΕΣΠΑ 2014 -2020**

Σκοπός του Επιχειρησιακού Προγράμματος

- Το Ε.Π. προσδιορίζει τις νέες δραστηριότητες που θα πρέπει να εκτελέσει ο Δήμος Αλιάρτου – Θεσπιέων στο πλαίσιο των θεσμοθετημένων αρμοδιοτήτων του, με απώτερους σκοπούς:
 - Την προστασία και αναβάθμιση του φυσικού και δομημένου περιβάλλοντος του Δήμου
 - Τη βελτίωση της κοινωνικής και οικονομικής ευημερίας των κατοίκων του Δήμου
 - Τη βελτίωση της διοικητικής ικανότητας του Δήμου ως δημόσιου οργανισμού
 - Την ανάπτυξη της περιοχής του Δήμου

Χαρακτηριστικά του Επιχειρησιακού Προγράμματος

- Καθορίζονται οι στρατηγικοί στόχοι και οι προτεραιότητες της τοπικής ανάπτυξης καθώς και η οργάνωση των Υπηρεσιών του Δήμου και των Ν.Π. του και παράλληλα θα εξειδικεύονται οι δράσεις της πενταετίας για την επίτευξη των στόχων αυτών.

Στον Στρατηγικό Σχεδιασμό αποτυπώνονται

- Η υφιστάμενη κατάσταση του Δήμου
- Η αξιολόγηση της υφιστάμενης κατάστασης
- Οι αναπτυξιακές προτεραιότητες και η γενική στρατηγική του Δήμου Αλιάρτου – Θεσπιέων
- Οι Στόχοι και Δράσεις καθώς και ο πενταετής προγραμματισμός των δράσεων πρώτης προτεραιότητας
- Ο Οικονομικός Προγραμματισμός και
- Οι δείκτες παρακολούθησης και αξιολόγησης

Δομή Επιχειρησιακού Προγράμματος

ΣΤΡΑΤΗΓΙΚΟΣ ΣΧΕΔΙΑΣΜΟΣ

- **ΣΥΝΟΠΤΙΚΗ ΠΕΡΙΓΡΑΦΗ ΚΑΙ ΑΞΙΟΛΟΓΗΣΗ ΤΗΣ ΥΦΙΣΤΑΜΕΝΗΣ ΚΑΤΑΣΤΑΣΗΣ**
 - Συνοπτική περιγραφή και αξιολόγηση της υφιστάμενης κατάστασης της περιοχής του Δήμου
 - Συνοπτική περιγραφή και αξιολόγηση της υφιστάμενης κατάστασης του Δήμου και των Νομικών του Προσώπων, ως οργανισμών
- **ΣΤΡΑΤΗΓΙΚΗ ΤΟΥ ΔΗΜΟΥ ΚΑΙ ΑΝΑΠΤΥΞΙΑΚΕΣ ΠΡΟΤΕΡΑΙΟΤΗΤΕΣ**
 - Το όραμα και οι αρχές του Δήμου
 - Η στρατηγική του Δήμου
 - Οι άξονες & τα μέτρα του προγράμματος

Δομή Επιχειρησιακού Προγράμματος

ΕΠΙΧΕΙΡΗΣΙΑΚΟΣ & ΟΙΚΟΝΟΜΙΚΟΣ ΠΡΟΓΡΑΜΜΑΤΙΣΜΟΣ

• ΣΧΕΔΙΑ ΔΡΑΣΗΣ

- Τα σχέδια δράσης για την εφαρμογή της στρατηγικής

• ΠΕΝΤΑΕΤΗΣ ΠΡΟΓΡΑΜΜΑΤΙΣΜΟΣ ΤΩΝ ΔΡΑΣΕΩΝ

- Ιεράρχηση & συνοπτικός προγραμματισμός των δράσεων
- Ομαδοποίηση των δράσεων του προγράμματος
- Αναλυτικός προγραμματισμός των δράσεων Α' προτεραιότητας

• ΟΙΚΟΝΟΜΙΚΟΣ ΠΡΟΓΡΑΜΜΑΤΙΣΜΟΣ

- Εκτίμηση των εσόδων
- Κατανομή των εσόδων για την κάλυψη των δαπανών των δράσεων
- Χρηματοδοτικοί πίνακες του προγράμματος

Μεθοδολογία

Η μεθοδολογία εκπόνησης του Ολοκληρωμένου Επιχειρησιακού Προγράμματος του Δήμου Αλιάρτου – Θεσπιέων περιλαμβάνει την ολοκλήρωση τριών διακριτών σταδίων:

Βήμα 1	⇒	Προετοιμασία & οργάνωση	ΣΤΑΔΙΟ Α ΑΠΟΤΥΠΩΣΗ & ΑΞΙΟΛΟΓΗΣΗ ΤΟΥ ΕΞΩΤΕΡΙΚΟΥ ΚΑΙ ΕΣΩΤΕΡΙΚΟΥ ΠΕΡΙΒΑΛΛΟΝΤΟΣ
Βήμα 2	⇒	Περιγραφή και αξιολόγηση της κατάστασης της περιοχής του Δήμου	
Βήμα 3	⇒	Περιγραφή & αξιολόγηση του Δήμου και των νομικών προσώπων	
Βήμα 4	⇒	Καθορισμός της στρατηγικής και των αναπτυξιακών προτεραιοτήτων	
Βήμα 5	⇒	Έγκριση του στρατηγικού σχεδίου και διαδικασίες διαβούλευσης	ΣΤΑΔΙΟ Β ΕΓΚΡΙΣΗ ΣΤΡΑΤΗΓΙΚΟΥ ΣΧΕΔΙΟΥ - ΔΙΑΒΟΥΛΕΥΣΗ
Βήμα 6	⇒	Κατάρτιση σχεδίων δράσης	ΣΤΑΔΙΟ Γ ΕΠΙΧΕΙΡΗΣΙΑΚΟΣ ΣΧΕΔΙΑΣΜΟΣ
Βήμα 7	⇒	Προγραμματισμός δράσεων	
Βήμα 8	⇒	Οικονομικός προγραμματισμός	
Βήμα 9	⇒	Ολοκλήρωση του προγράμματος και τελικές ενέργειες	ΣΤΑΔΙΟ Δ ΤΕΛΙΚΕΣ ΕΝΕΡΓΕΙΕΣ

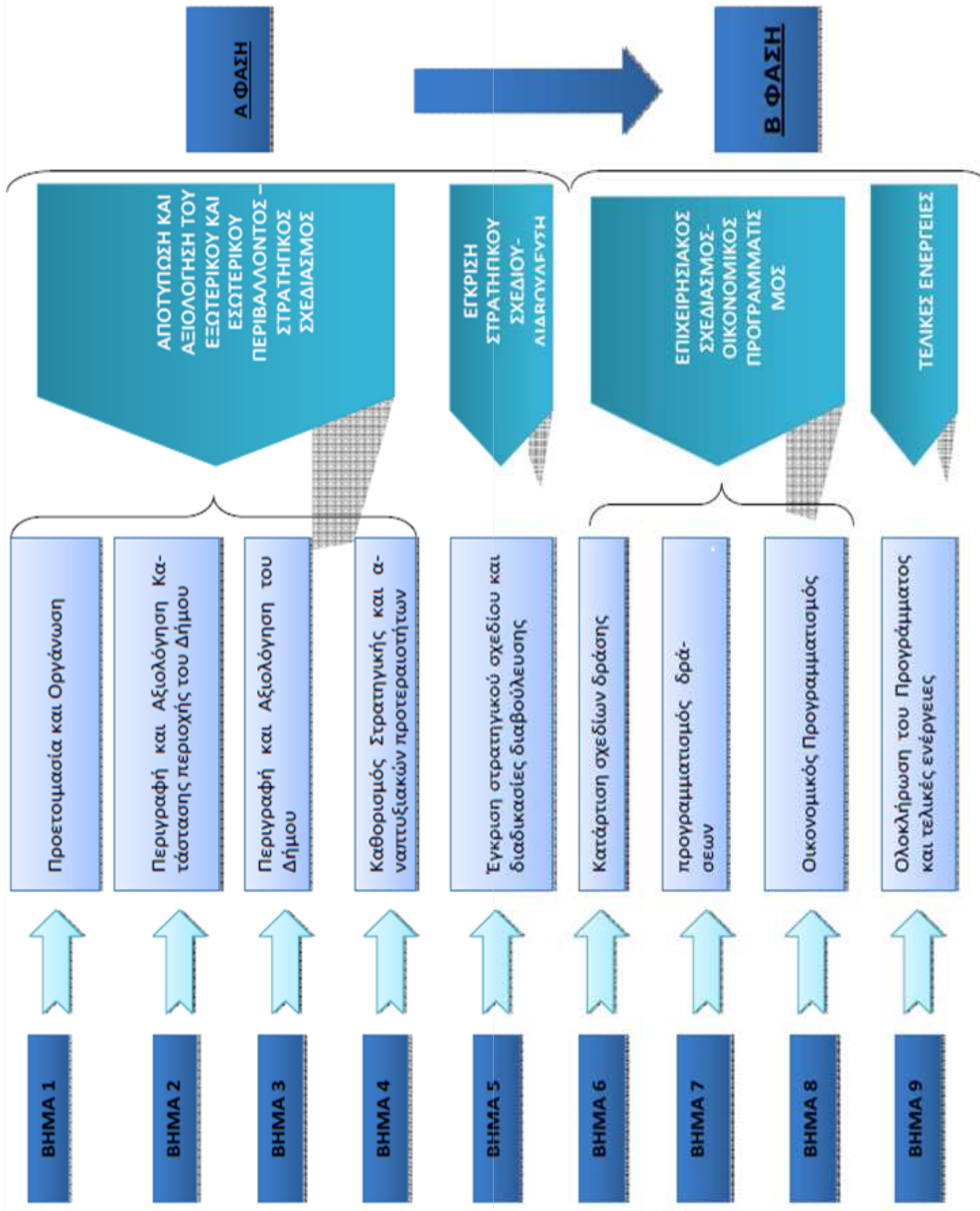

Στρατηγικός Σχεδιασμός

- Η **στρατηγική του Δήμου Αλιάρτου – Θεσπιέων** αποτελεί συνεκτικό σύνολο γενικών στόχων και πολιτικών δράσης που αποσκοπούν στην εκπλήρωση της αποστολής και στην επίτευξη του οράματος του Δήμου.
- Με γνώμονα λοιπόν το **αναπτυξιακό όραμα** του Δήμου προκύπτουν και βασικοί Άξονες Προτεραιότητας, οι οποίοι αναλύονται σε Μέτρα και στη συνέχεια βάσει των μέτρων αυτών καθορίζονται οι Γενικοί Στόχοι του Δήμου Αλιάρτου – Θεσπιέων
- Στην κορυφή της πυραμίδας βρίσκεται η αποστολή και το όραμα του Δήμου Αλιάρτου – Θεσπιέων που αναλύεται σε Άξονες Προτεραιότητας, οι οποίοι σταδιακά αναλύονται σε ειδικότερες προτεραιότητες

Στρατηγικός Σχεδιασμός



Απεικόνιση Μεθοδολογίας



**Προετοιμασία
και
Οργάνωση**



**Στρατηγικός
Σχεδιασμός**

(Α' ΦΑΣΗ του
Επιχειρησιακού
Προγράμματος)



**Επιχειρησιακός και
Οικονομικός
Προγραμματισμός και
Προσδιορισμός
Δεικτών**

(Β' Φάση του
Επιχειρησιακού
Προγράμματος)



Υφιστάμενη Κατάσταση



- Καταλαμβάνει συνολική έκταση 256,89 τετραγωνικών χιλιομέτρων
- Αποτελείται από 2 δημοτικές ενότητες (10 Δημοτικές και Τοπικές Κοινότητες)
- Ο πληθυσμός είναι 10.887 κάτοικοι (ΕΣΥΕ 2011).
- Υπάρχει πληθυσμιακή μείωση σε σύγκριση με τον απογεγραμμένο πληθυσμό του 2001
- Σημαντικό ποσοστό μη οικονομικά ενεργού πληθυσμού.
- Κυριαρχεί ο δευτερογενής, πρωτογενής και ο τριτογενής τομέας της οικονομίας.
- Πλούσια ιστορική ,αρχαιολογική και πολιτιστική κληρονομιά
- Ανάπτυξη εναλλακτικών μορφών τουρισμού, αρχαιολογικού, θρησκευτικού, αθλητικού κ.α. στην ευρύτερη περιοχή του Δήμου Αλιάρτου – Θεσπιέων.

Δημοτικές Ενότητες	Δημοτικές / Τοπικές Κοινότητες
Δ.Ε ΑΛΙΑΡΤΟΥ	Δ.Κ. Αλιάρτου
	Τ.Κ. Ευαγγελιστριάς
	Τ.Κ. Πέτρας
	Τ.Κ. Σωληναρίου
	Τ.Κ. Υψηλάντου
Δ.Ε ΘΕΣΠΙΕΩΝ	Τ.Κ. Άσκρης
	Τ.Κ. Θεσπιών
	Τ.Κ. Λεονταρίου
	Τ.Κ. Μαυρομματίου
	Τ.Κ. Νεοχωρίου Θεσπιών

Οργανόγραμμα Δήμου Αλιάρτου – Θεσπιέων

ΟΡΓΑΝΟΓΡΑΜΜΑ ΔΗΜΟΥ ΑΛΙΑΡΤΟΥ – ΘΕΣΠΙΕΩΝ

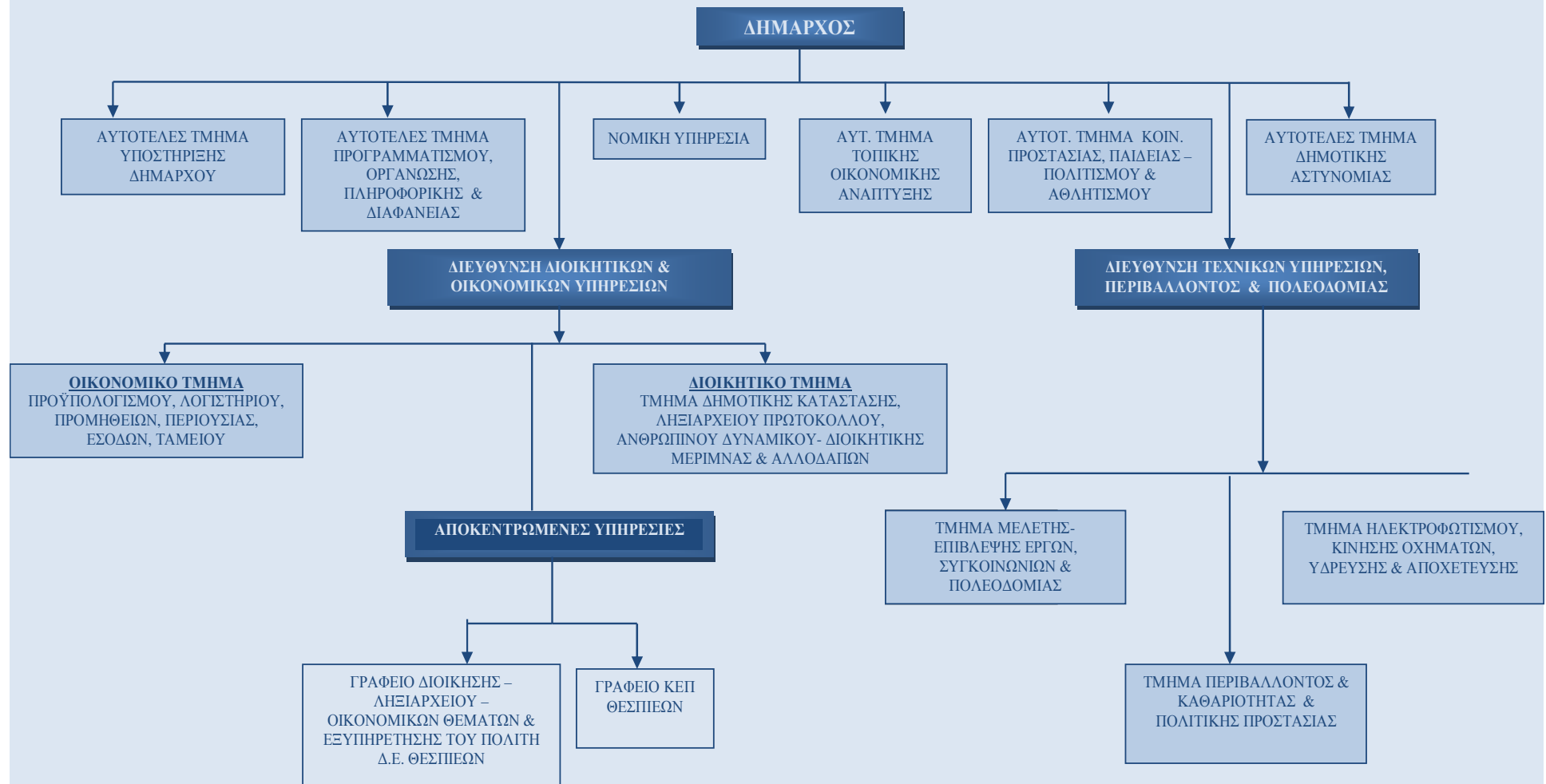

Νομικά Πρόσωπα Δήμου

- **Σχολικές Επιτροπές**

- Σχολική Επιτροπή Πρωτοβάθμιας Εκπαίδευσης Δήμου Αλιάρτου – Θεσπιέων
- Σχολική Επιτροπή Δευτεροβάθμιας Εκπαίδευσης Δήμου Αλιάρτου – Θεσπιέων

- **Κοινοφελής Επιχείρηση**

- Δημοτική Κοινοφελής Επιχείρηση Δήμου Αλιάρτου – Θεσπιέων (ΔΗΚΕΑΛ)

SWOT: Strengths – Πλεονεκτήματα (Δυνατά Σημεία)

- Πλεονεκτική γεωγραφική θέση λόγω του ότι βρίσκεται στο κέντρο του Νομού Βοιωτίας
- Η κοντινή απόσταση με την Αθήνα - Αττική.
- Περιοχή διέλευσης στους άξονες Αθήνας – Θεσσαλονίκης, Αθήνας-Δελφών
- Σιδηροδρομικό δίκτυο Αθηνών – Θεσ/νικης
- Η εύφορη γη της Κωπαΐδας - γη υψηλής παραγωγικότητας

- Πλούσιοι και αξιόλογοι πολιτισμικοί και ιστορικοί πόροι μεγάλης σημασίας με μακραίωνη και συνεχή ιστορική διαδρομή έως σήμερα
- Ο καταπράσινος Ορεινός όγκος του Ελικώνα
- Εφαρμογή ολοκληρωμένων παρεμβάσεων έργων ευρείας κλίμακας στην ευρύτερη περιοχή
- Η αναπτυγμένη αίσθηση της εθελοντικής προσφοράς σε σημαντική μερίδα του πληθυσμού

- Ανταπόκριση στην κοινωνική αποστολή
- Ικανοποιητικό επίπεδο, σε σχέση με την χώρα αν και κάτω των ευρωπαϊκών απαιτήσεων, στις βασικές και κοινωνικές υποδομές όπως ύδρευση, αποχέτευση, απορρίμματα, εκπαίδευση, πρόνοια, αθλητισμός κ.λπ.

SWOT: Weaknesses - Αδυναμίες (Αδύνατα Σημεία)

•Λειτουργία ως «η πίσω αυλή της Αθήνας», χωρίς την ανάληψη, επί δεκαετίες, των αναγκαίων μέτρων για το αστικό περιβάλλον και την προστασία των φυσικών πόρων, της ορθολογικής μεταφοράς των παραγωγικών δραστηριοτήτων.

•Ανυπαρξία μεγάλων συλλογικών έργων άρδευσης και στήριξης της γεωργικής παραγωγής και μείωσης του κόστους παραγωγής

•Αναποτελεσματική διαχείριση στους σημαντικούς υδάτινους πόρους της περιοχής

•Απουσία μεγάλων επενδύσεων τυποποίησης και εμπορίας των παραγόμενων αγροτικών προϊόντων

▪Αδυναμία δημιουργίας σταθερών και επώνυμων τελικών προορισμών αγροτουρισμού, παρά την εφαρμογή σειράς LEADER και ΟΠΑΑΧ.

▪Ανάγκη εντονότερης τουριστικής προβολής του Δήμου

▪Μικρός και πολυτεμαχισμένος γεωργικός κλήρος. Αδυναμία επίτευξης οικονομιών κλίμακας και περιορισμένη διάθεση προϊόντων με ένδειξη ποιότητας.

•Διαχρονική απουσία διαχείρισης και προβολής των πολιτιστικών και ιστορικών πόρων και μνημείων και της δημιουργίας τουρισμού προορισμού .

•Η σχεδόν ανυπαρξία του δευτερογενούς και τριτογενούς τομέα (μεταποίηση, συσκευασία, logistics, marketing κλπ) στην αγροτική και πτηνοτροφική παραγωγή.

•Μη ύπαρξη και λειτουργία Τοπικού Συμφώνου Ποιότητας

•Ανάγκη αύξησης της ανταπόκρισης των υπηρεσιών στις ανάγκες των πολιτών

•Η επικοινωνιακή εσωστρέφεια (έλλειψη συστηματικής και σταθερής προβολής του δήμου)

SWOT: Opportunities - Ευκαιρίες (Δυνατότητες)

• Η αξιοποίηση της γεωγραφικής θέσης και έκτασης του δήμου με ιδιαίτερη στόχευση στους κατοίκους και στις αγορές της Αθήνας και του Πειραιά

• Η ύπαρξη πλουτοπαραγωγικών πόρων και η δυνατότητα διαμόρφωσης πολιτικών ανάπτυξης του πρωτογενούς, δευτερογενούς και τριτογενούς τομέα

• Η ύπαρξη μεγάλης έκτασης ακίνητης περιουσίας του Δήμου και του πρώην Οργανισμού Κωπαΐδας

• Οι μεγάλοι άξονες μεταφορών (οδικό και σιδηροδρομικό δίκτυο) που διασχίζουν την περιοχή

• Η παράλληλη δραστηριότητα σε κηπευτικά προϊόντα με δυνατότητες μετατροπής των μονάδων σε βιολογικές, σε συνδυασμό με την εγγύτητα στην κατανάλωση της Αττικής.

• Η παγκόσμια σημασία των Πολιτιστικών και Ιστορικών Πόρων και Μνημείων.

• Η δυνατότητα διαμόρφωσης όρων ελκυστικής παραθεριστικής, αλλά και μόνιμης κατοικίας, εύπορων πολιτών

• Η δυνατότητα αξιοποίησης του ημερήσιου τουρισμού – αναψυχής

• Προγραμματική περίοδος 2014 – 2020 (ΕΣΠΑ – ΣΕΣ)

▪ Αξιοποίηση του θεσμικού πλαισίου των ΣΔΙΤ

• Δημιουργία δίαυλων επικοινωνίας με φορείς του Δημοσίου & Ιδιωτικού Τομέα. Ανάπτυξη συνεργασιών με τους αρμόδιους φορείς, δημόσια διαβούλευση κλπ με στόχο την βιώσιμη ανάπτυξη της περιοχής και την προβολή του προϊόντος

• Αξιοποίηση του θεσμού των Αδελφοποιήσεων με Δήμου του εξωτερικού και την μεταφορά εμπειριών

• Δημιουργία και εφαρμογή συστημάτων Διαχειριστικής Επάρκειας

SWOT: Threats - Απειλές (Κίνδυνοι)

- Η συνεχιζόμενη οικονομική ύφεση
- Η άσχημη ψυχολογία επιχειρηματιών, αγροτών και πολιτών
- Η μειωμένη φοροδοτική ικανότητα πολιτών και επιχειρήσεων
- Οι διαρκείς αλλαγές της νομοθεσίας, η πολυνομία και οι επικαλυπτόμενες αρμοδιότητες υπουργείων
- Η μεταφορά αρμοδιοτήτων από την κεντρική εξουσία στους ΟΤΑ χωρίς απαραίτητη μεταφορά πόρων (ανθρώπινο δυναμικό, οικονομικοί πόροι)
- Δυσμενής οικονομική συγκυρία η οποία εκφράζεται μέσα από τον περιορισμό του διαθέσιμου εισοδήματος.
- Αύξηση του ανταγωνισμού σε εθνικό και διεθνές επίπεδο.
- Ανάπτυξη και νέων ανταγωνιστικών περιοχών εκτός των συνόρων της χώρας.
- Η καθυστέρηση της ενσωμάτωσης των ΡΟΜΑ της περιοχής Αλιάρτου και η περιθωριακή και πολλές φορές παράνομη εργασία οικονομικών μεταναστών
- Μετακίνηση παραγωγικών μονάδων έντασης εργασίας σε όμορες χώρες και περιφέρειες.
- Εισροή μεταναστών που δημιουργεί πιέσεις στην αγορά εργασίας.
- Απομάκρυνση από τον παραδοσιακό χαρακτήρα της περιοχής
- Οι έντονες πιέσεις από την ΚΑΠ στον πρωτογενή τομέα, με μεγάλους ρυθμούς μείωση της απασχόλησης αλλά και μερική υποκατάσταση της απασχόλησης από παράνομη απασχόληση οικονομικών μεταναστών.
- Έλλειψη μεγάλων αλλά και μεσαίων Επιχειρηματικών Πάρκων και Χρήσεων γης, με σημαντικές επιδράσεις στην λειτουργία παρανόμων βιομηχανικών μονάδων, παράνομης απασχόλησης, καταστροφικών επιδράσεων στο περιβάλλον, συγκρούσεων λόγω ανταγωνιστικών παραγωγικών δραστηριοτήτων.
- Η καθυστερημένη υλοποίηση έργων Ψηφιακής Σύγκλισης και Ευρυζωνικότητας.

Αναπτυξιακοί στόχοι και προτεραιότητες κατά την προγραμματική περίοδο 2014-2020

Η στοχοθεσία του ΕΣΠΑ 2014 – 2020 αποτυπώνεται ως εξής:



Καθορισμός της στρατηγικής και των αναπτυξιακών προτεραιοτήτων του Δήμου Αλιάρτου - Θεσπιέων

ΔΗΜΟΣ
ΑΛΙΑΡΤΟΥ
ΘΕΣΠΙΕΩΝ

ΕΠΙΔΙΩΚΕΙ

Τη βιώσιμη ανάπτυξη

Την αειφορία

Την εσωτερική αναβάθμιση του
Δήμου Αλιάρτου – Θεσπιέων

Την προώθηση των συνεργασιών

Προώθηση των αναπτυξιακών
υποδομών

Μακροπρόθεσμοι στόχοι

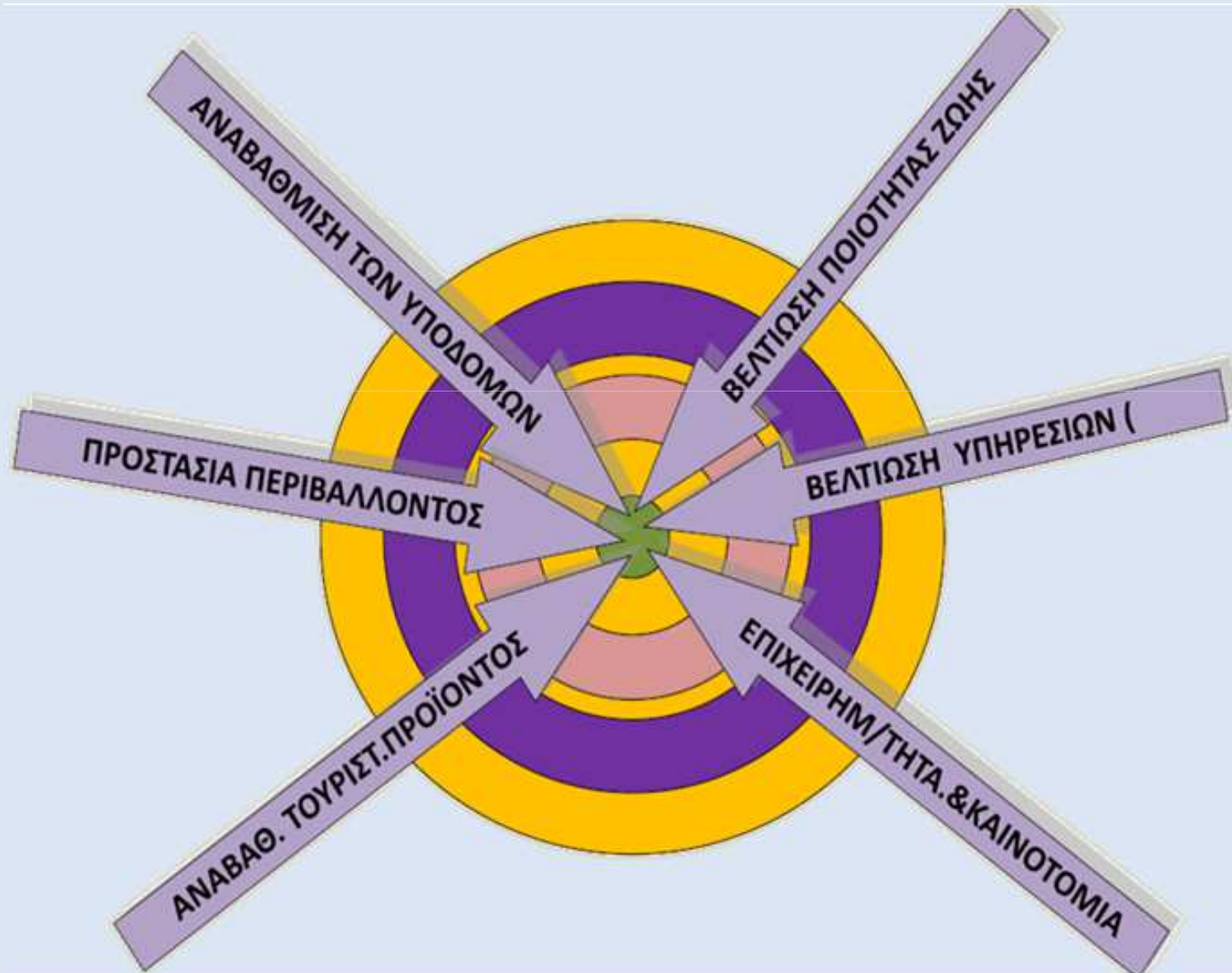

ΤΟ ΟΡΑΜΑ ΤΟΥ ΔΗΜΟΥ ΑΛΙΑΡΤΟΥ – ΘΕΣΠΙΕΩΝ ΔΙΑΤΥΠΩΝΕΤΑΙ ΩΣ ΕΞΗΣ:

«Η εξέλιξη του σε ένα σύγχρονο και λειτουργικό Δήμο με ανθρώπινο πρόσωπο, κοινωνική ευημερία, ποιοτικό περιβάλλον, διαρκή οικονομική ανάπτυξη και υψηλά επίπεδα παιδείας, πολιτισμού, ασφάλειας και κοινωνικής μέριμνας, ικανός να ανταποκριθεί στις σύγχρονες απαιτήσεις»

Η διάρθρωση των Αξόνων, Μέτρων & Στόχων

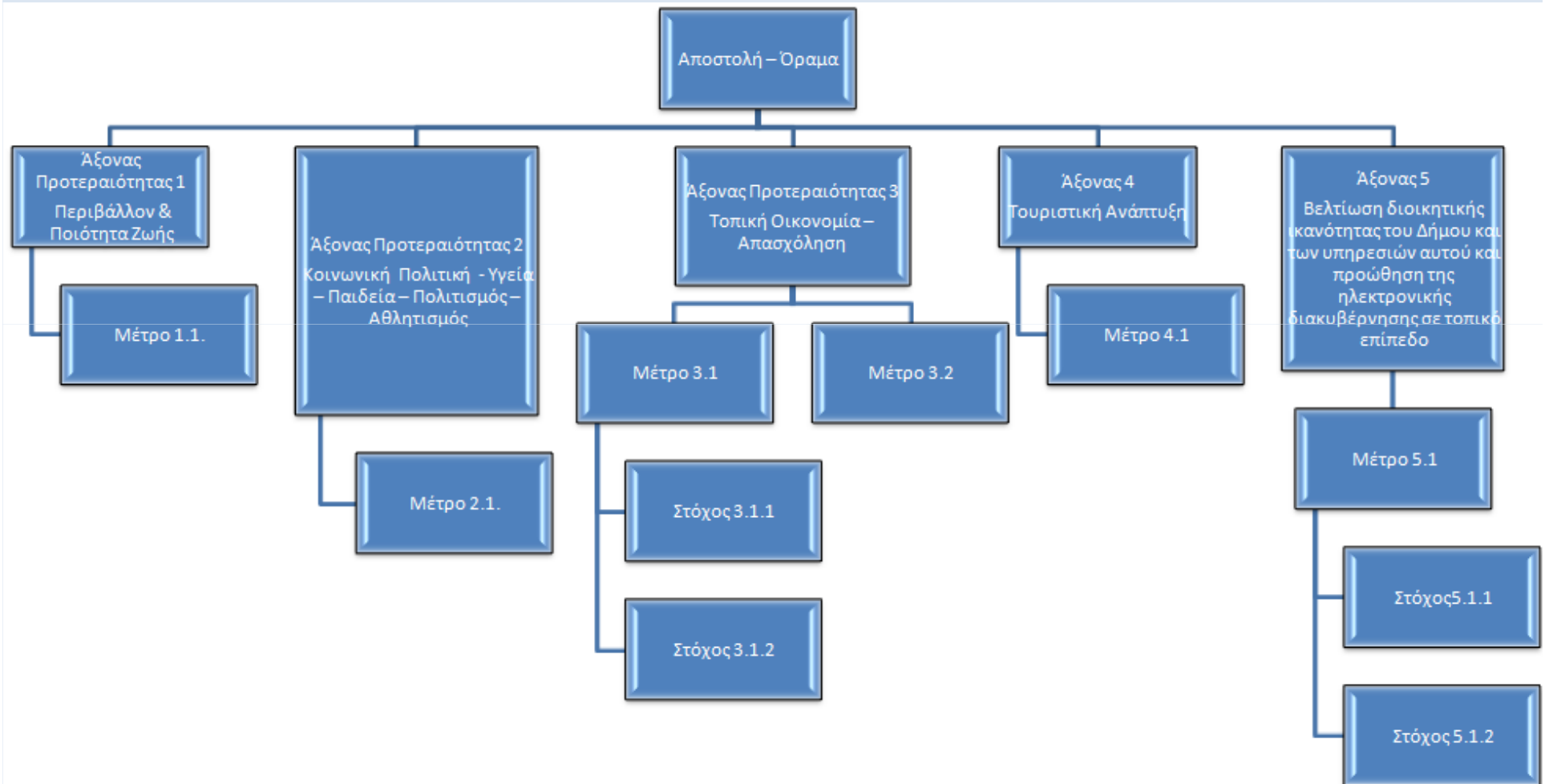

Άξονες Προτεραιότητας & Μέτρα Ε.Π. Δήμου Αλιάρτου – Θεσπιέων 2015 -2019

Άξονας 1: Φυσικό & Οικιστικό περιβάλλον – τεχνικές υποδομές

Μέτρο 1.1.: Οικιστικό περιβάλλον
Μέτρο 1.2.: Μεταφορική υποδομή / κυκλοφορία/ στάθμευση / συγκοινωνία
Μέτρο 1.3.: Υποδομές δικτύων : Ύδρευση – Αποχέτευση – Άρδευση – Ενέργεια - Επικοινωνίες
Μέτρο 1.4.: Καθαριότητα – Διαχείριση Στερεών Αποβλήτων – Ανακύκλωση
Μέτρο 1.5.: Φυσικό Περιβάλλον – Πρόληψη κινδύνων
Μέτρο 1.6.: Ενέργεια – Φυσικοί Πόροι – Αξιοποίηση Α.Π.Ε.
Μέτρο 1.7.: Χωροταξικός – Πολεοδομικός Σχεδιασμός
Μέτρο 1.8.: Αναβάθμιση αγροτικού χώρου
Μέτρο 1.9.: Φιλοζωία – Διαχείριση Αδέσποτων Ζώων Συντροφιάς

Άξονας 2: Κοινωνική Πολιτική, Υγεία, Παιδεία, Αθλητισμός και Πολιτισμός

Μέτρο 2.1.: Υγεία και Κοινωνική Μέριμνα
Μέτρο 2.2.: Παιδεία – Δια Βίου Μάθηση & Νέα Γενιά
Μέτρο 2.3.: Αθλητισμός
Μέτρο 2.4.: Πολιτισμός
Μέτρο 2.5.: Εθελοντισμός
Μέτρο 2.6.: Εξωστρέφεια και Συνεργασίες
Μέτρο 2.7.: Ισότητα και Κοινωνική Ενσωμάτωση

Άξονας 3: Τοπική Οικονομία και Απασχόληση

Μέτρο 3.1.: Ενίσχυση Απασχόλησης και Ανάπτυξη Ανθρώπινου Δυναμικού
Μέτρο 3.2.: Αναδιάρθρωση τοπικού παραγωγικού προτύπου
Μέτρο 3.3.: Επιχειρηματικότητα & Οικονομία
Μέτρο 3.4.: Οριζόντιες δράσεις Απασχόλησης
Μέτρο 3.5.: Καινοτομία & Οικονομία της γνώσης
Μέτρο 3.6.: Συμβουλευτική υποστήριξη
Μέτρο 3.7.: Υποστήριξη συνεργατικών μορφών της τοπικής οικονομίας

Άξονας 4: Τουριστική Ανάπτυξη

Μέτρο 4.1.: Τουριστική προβολή Δήμου Αλιάρτου – Θεσπιέων
Μέτρο 4.2.: Τουριστικό προϊόν Δήμου Αλιάρτου – Θεσπιέων

Άξονας 5: Βελτίωση διοικητικής ικανότητας του Δήμου

Μέτρο 5.1.: Εσωτερική Οργάνωση, Διοίκηση και Ποιότητα των Υπηρεσιών του Δήμου
Μέτρο 5.2.: Ανάπτυξη ανθρώπινου δυναμικού
Μέτρο 5.3.: Εκσυγχρονισμός και Αξιοποίηση τεχνολογίες πληροφορικής & επικοινωνιών
Μέτρο 5.4.: Βελτίωση Υλικοτεχνικής υποδομής
Μέτρο 5.5.: Βελτίωση Οικονομικής Λειτουργίας και Διαχείρισης
Μέτρο 5.6.: Εξωτερικές συνεργασίες και μεταφορά καλών πρακτικών
Μέτρα 5.7.: Συμμετοχικές Διαδικασίες
Μέτρα 5.8.: Πολιτική Προστασία
Μέτρο 5.9.: Νομικά Πρόσωπα
Μέτρο 5.10.: Αξιοποίηση Εθνικών & Ευρωπαϊκών προγραμμάτων
Μέτρο 5.11.: Βελτίωση Διαχείρισης Οικονομικών & Δημοτικής Περιουσίας

Χρηματοδοτικά εργαλεία



- **ΕΣΠΑ 2014 -2020:** («Ανταγωνιστικότητα, Επιχειρηματικότητα και Καινοτομία» (2014 – 2020), «Υποδομές Μεταφορών, Περιβάλλον και Αειφόρος Ανάπτυξη», «Ανάπτυξη Ανθρώπινου Δυναμικού – Εκπαίδευση και Δια Βίου Μάθηση», «Μεταρρύθμιση Δημοσίου Τομέα», «Τεχνική Βοήθεια», «Αγροτική Ανάπτυξη», «Αλιεία και Θάλασσα»). Έτσι το συνολικό πόσο της Ενωσιακής Συνδρομής για την περίοδο 2014 – 2020 διαμορφώνεται σε 20,98 δις €. Ειδικότερα για την Περιφέρεια Στερεάς Ελλάδας το σύνολο της Κοινοτικής Συνδρομής για την περίοδο 2014 – 2020 ανέρχεται στο ποσό 95.026.212 €.



ΠΡΑΣΙΝΟ ΤΑΜΕΙΟ

Οι ενδεικτικοί άξονες για τις δράσεις χρηματοδότησης του Πράσινου Ταμείου αποτελούν η βιοποικιλότητα, οι δασικές εκτάσεις, η προστασία υδάτων – εδάφους, η αντιμετώπιση σοβαρών περιβαλλοντικών προβλημάτων, η πρόληψη, προστασία και ρύθμιση του χωρικού σχεδιασμού, η αστική αναζωογόνηση, η ενίσχυση των ΑΠΕ, η εξοικονόμηση ενέργειας

Χρηματοδοτικά εργαλεία

- Ευρωπαϊκά Προγράμματα:
- HORIZON 2020 : Η δομή του προγράμματος «Ορίζοντας 2020» στηρίζεται στο τρίπτυχο:
 - «**Επιστημονική αριστεία**»: δηλαδή επιστημονική έρευνα παγκοσμίου επιπέδου που θα οδηγήσει στις τεχνολογίες του μέλλοντος και προσέλκυση στην Ε.Ε. των καλύτερων επιστημόνων στον κόσμο.
 - «**Βιομηχανική Υπεροχή**»: δηλαδή στρατηγική επένδυση σε τεχνολογίες – κλειδιά όπως η νανοτεχνολογία και η μικροηλεκτρονική, συμμετοχή του ιδιωτικού τομέα και δημιουργία καινοτόμων μικρομεσαίων επιχειρήσεων υψηλής τεχνολογίας που θα στηρίξουν την ανάπτυξη της Ε.Ε.
 - «**Κοινωνικές προκλήσεις**»: δηλαδή στράτευση της επιστημονικής έρευνας πίσω από τις προκλήσεις που αντιμετωπίζει τη Ε.Ε., όπως είναι η γήρανση του πληθυσμού, η εξάντληση των ενεργειακών πόρων, η αντιμετώπιση της κλιματικής αλλαγής, και η μετατροπή της επιστημονικής γνώσης σε εφαρμοσμένες λύσεις για τα καθημερινά προβλήματα των πολιτών.



Χρηματοδοτικά εργαλεία

- **Ευρωπαϊκός Όμιλος Εδαφικής Συνεργασίας** : Οι καταστατικοί σκοποί του ΕΟΕΣ συνίστανται στην παραγωγή της εδαφικής συνεργασίας, συμπεριλαμβανομένης μίας ή περισσότερων συνιστωσών τα διασυνοριακής, διακρατικής και διαπεριφερειακής συνεργασίας μεταξύ των μελών του, για την ενίσχυση της οικονομικής, κοινωνικής και εδαφικής συνοχής της Ευρωπαϊκής Ένωσης και στην άρση των εμποδίων στην εσωτερική αγορά με την υποστήριξη από το Ευρωπαϊκό Ταμείο Περιφερειακής Ανάπτυξης, το Ευρωπαϊκό Κοινωνικό Ταμείο και το Ταμείο Συνοχής.

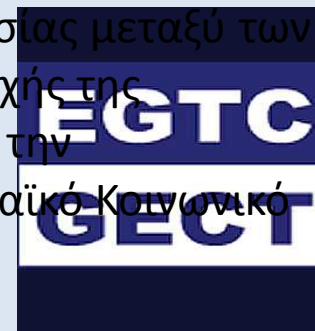

- **Ευρωπαϊκό Πρόγραμμα LIFE 2014 - 2020** : Το πρόγραμμα LIFE είναι το χρηματοδοτικό μέσο της Ευρωπαϊκής Ένωσης για το περιβάλλον. Το LIFE συμβάλλει στην αειφόρο ανάπτυξη και στην επίτευξη των σκοπών και στόχων της στρατηγικής Ευρώπη 2020, στηρίζει την εφαρμογή του 7^{ου} Προγράμματος Δράσης για το Περιβάλλον και άλλες στρατηγικές και σχέδια της Ε.Ε. για το περιβάλλον και για το κλίμα. Μέσω του προγράμματος LIFE χρηματοδοτούνται μέτρα και έργα με ευρωπαϊκή προστιθέμενη αξία για τα Κ – Μ.



Χρηματοδοτικά εργαλεία

- Ευρωπαϊκό Πρόγραμμα «Ευρώπη για τους Πολίτες» : Το πρόγραμμα υλοποιείται σε δύο σκέλη και σε μια οριζόντια δράση: **A) Σκέλος 1, Ευρωπαϊκή μνήμη**: Αύξηση της ευαισθητοποίησης σχετικά με τη μνήμη, την κοινή ιστορία, καθώς και τις αξίες και το στόχο της Ένωσης, **B) Σκέλος 2, Συμμετοχή στις δημοκρατικές διαδικασίες και στα κοινά**: Ενθάρρυνση της συμμετοχής των πολιτών στις δημοκρατικές διαδικασίες και στα κοινά σε ενωσιακό επίπεδο.



Χρηματοδοτικά εργαλεία

- Διαπεριφερειακά Προγράμματα:

INTERREG IVC: Ο Στρατηγικός Στόχος του προγράμματος καθορίζεται ως η:

- Βελτίωση, μέσω της διαπεριφερειακής συνεργασίας, της αποτελεσματικότητας των πολιτικών περιφερειακής ανάπτυξης στους τομείς της καινοτομίας, της οικονομίας, της γνώσης, του περιβάλλοντος και πρόληψης κινδύνου, καθώς και ο οικονομικός εκσυγχρονισμός και η αύξηση της ανταγωνιστικότητας της Ευρώπης.
- Με **ειδικούς Θεματικούς Στόχους** τη: **α)**Βελτίωση των περιφερειακών και τοπικών πολιτικών στον τομέα της καινοτομίας και της οικονομίας της γνώσης, **β)** Βελτίωση των περιφερειακών και τοπικών πολιτικών στον τομέα του Περιβάλλοντος και πρόληψη των κινδύνων



INTERACT: Η Ελλάδα συμμετέχει στο Ευρωπαϊκό Δίκτυο INTERACT 2007-2013, στο οποίο συμμετέχουν όλα τα κράτη της Ε.Ε., η Νορβηγία και η Ελβετία. Ο Στρατηγικός Στόχος του προγράμματος καθορίζεται ως η:

- Προώθηση της **ορθής διακυβέρνησης** των κοινοτικών προγραμμάτων που χρηματοδοτεί το Ευρωπαϊκό Ταμείο Περιφερειακής Ανάπτυξης (ΕΤΠΑ) τα οποία εμπίπτουν στο πλαίσιο της ευρωπαϊκής εδαφικής συνεργασίας.



INTERact

Χρηματοδοτικά εργαλεία

ESPON (Δίκτυο Παρακολούθησης Χωρικού Σχεδιασμού): Το πρόγραμμα περιλαμβάνει την κοινοτική στήριξη για όλα τα κράτη μέλη της Ευρωπαϊκής Ένωσης στο πλαίσιο της Ευρωπαϊκής Εδαφικής Συνεργασίας. Ο **βασικό Στρατηγικός Στόχος** του προγράμματος καθορίζεται ως η: Υποστήριξη της ανάπτυξης πολιτικής σε σχέση με το στόχο της εδαφικής συνοχής και αρμονική ανάπτυξη του ευρωπαϊκού εδάφους με την παροχή συγκρίσιμων πληροφοριών, στοιχείων, αναλύσεων και σεναρίων για την εδαφική δυναμική και την εμφάνιση του εδαφικού κεφαλαίου και δυνατότητες για την ανάπτυξη των περιφερειών και των ευρύτερων περιοχών συμβάλλοντας στην ευρωπαϊκή ανταγωνιστικότητα, την εδαφική συνεργασία και τη βιώσιμη και ισόρροπη ανάπτυξη.



URBACT (Αειφόρος Αστική Ανάπτυξη): Το πρόγραμμα URBACT είναι ένα ευρωπαϊκό πρόγραμμα ανταλλαγής γνώσεων και εκμάθησης με στόχο τη βιώσιμη αστική ανάπτυξη. Το URBACT παρέχει τη δυνατότητα συνεργασίας μεταξύ των πόλεων για την εξεύρεση λύσεων σε μείζονα αστικά θέματα, επιβεβαιώνοντας τον πρωταρχικό ρόλο που κατέχουν οι πόλεις στην αντιμετώπιση ολοένα και πιο σύνθετων κοινωνικών αλλαγών. Το URBACT βοηθά τις πόλεις στη διαμόρφωση ρεαλιστικών, πρωτοποριακών και βιώσιμων λύσεων, οι οποίες ενσωματώνουν την οικονομική, κοινωνική και περιβαλλοντική διάσταση της αστικής ανάπτυξης



Connecting cities
Building successes

Χρηματοδοτικά εργαλεία

ESPON (Δίκτυο Παρακολούθησης Χωρικού Σχεδιασμού): Το πρόγραμμα περιλαμβάνει την κοινοτική στήριξη για όλα τα κράτη μέλη της Ευρωπαϊκής Ένωσης στο πλαίσιο της Ευρωπαϊκής Εδαφικής Συνεργασίας. Ο **βασικό Στρατηγικός Στόχος** του προγράμματος καθορίζεται ως η: Υποστήριξη της ανάπτυξης πολιτικής σε σχέση με το στόχο της εδαφικής συνοχής και αρμονική ανάπτυξη του ευρωπαϊκού εδάφους με την παροχή συγκρίσιμων πληροφοριών, στοιχείων, αναλύσεων και σεναρίων για την εδαφική δυναμική και την εμφάνιση του εδαφικού κεφαλαίου και δυνατότητες για την ανάπτυξη των περιφερειών και των ευρύτερων περιοχών συμβάλλοντας στην ευρωπαϊκή ανταγωνιστικότητα, την εδαφική συνεργασία και τη βιώσιμη και ισόρροπη ανάπτυξη.



URBACT (Αειφόρος Αστική Ανάπτυξη): Το πρόγραμμα URBACT είναι ένα ευρωπαϊκό πρόγραμμα ανταλλαγής γνώσεων και εκμάθησης με στόχο τη βιώσιμη αστική ανάπτυξη. Το URBACT παρέχει τη δυνατότητα συνεργασίας μεταξύ των πόλεων για την εξεύρεση λύσεων σε μείζονα αστικά θέματα, επιβεβαιώνοντας τον πρωταρχικό ρόλο που κατέχουν οι πόλεις στην αντιμετώπιση ολοένα και πιο σύνθετων κοινωνικών αλλαγών. Το URBACT βοηθά τις πόλεις στη διαμόρφωση ρεαλιστικών, πρωτοποριακών και βιώσιμων λύσεων, οι οποίες ενσωματώνουν την οικονομική, κοινωνική και περιβαλλοντική διάσταση της αστικής ανάπτυξης



Connecting cities
Building successes

Χρηματοδοτικά εργαλεία

JASPERS: Η Πρωτοβουλία **JASPERS** (Κοινή Βοήθεια για τη στήριξη σχεδίων στις ευρωπαϊκές περιφέρειες), είναι μια νέα εταιρική σχέση τεχνικής βοήθειας μεταξύ της Επιτροπής, της Ευρωπαϊκής Τράπεζας Επενδύσεων και της Ευρωπαϊκής Τράπεζας προς τα κράτη μέλη προκειμένου να προετοιμάσουν μεγάλα αναπτυξιακά προγράμματα, με υψηλό προϋπολογισμό.



JEREMIE: Η Πρωτοβουλία **JEREMIE** (Κοινή Ευρωπαϊκή Πόροι για τις Μικρο – Μεσαίες Επιχειρήσεις) απευθύνεται στις Μικρομεσαίες Επιχειρήσεις (ΜΜΕ) της Ε.Ε. και σαν κύριο στόχο έχει να διευκολύνει την πρόσβασή στους στη χρηματοδότηση, και ειδικότερα σε κεφάλαια μέσω δανείων (Loans), επιχειρηματικών συμμετοχών (venture capital), εγγυήσεων, μικροπιστώσεων κλπ, ώστε να υποστηριχθεί η επιχειρηματικότητα και κατ' επέκταση η ευρωπαϊκή ανταγωνιστικότητα και απασχόληση



Χρηματοδοτικά εργαλεία

ELENA: Το **ELENA** είναι ένα ευρωπαϊκό χρηματοδοτικό μέσο, το οποίο στοχεύει να παρέχει τεχνική βοήθεια στις περιφερειακές και τοπικές αρχές για την επιτάχυνση των επενδυτικών προγραμμάτων τους, στους τομείς **Της ενεργειακής Απόδοσης, Των ανανεώσιμων Πηγών Ενέργειας, Των Βιώσιμων Μέσων Μεταφοράς**. Υλοποιείται από την Γενική Διεύθυνση Ενέργειας της Ευρωπαϊκής Επιτροπής σε συνεργασία με την Ευρωπαϊκή Τράπεζα Επενδύσεων (EIB), χρησιμοποιώντας οικονομικούς πόρους από το πρόγραμμα Ευφυής Ενέργεια – Ευρώπη (IEE).

Το ELENA χρηματοδοτεί μέχρι και το 90% των δράσεων που απαιτούνται για την ωρίμανση του έργου. Χρηματοδοτεί μόνο την τεχνική υποστήριξη.



**ELENA – European Local
ENergy Assistance**

Χρηματοδοτικά εργαλεία



Συμπράξεις Δημόσιου & Ιδιωτικού Τομέα

Συμπράξεις Δημόσιου & Ιδιωτικού Τομέα :

Η συμπράξεις Δημόσιου και Ιδιωτικού Τομέα (ΣΔΙΤ) συνιστούν μια νέα δυνατότητα στον τομέα της δημιουργίας υποδομών και της παροχής υπηρεσιών του Δημοσίου. Σε μια ΣΔΙΤ οι ρόλοι του **Δημοσίου και του Ιδιωτικού Τομέα είναι σαφώς ορισμένοι**. Οι Συμπράξεις Δημόσιου και Ιδιωτικού Τομέα (ΣΔΙΤ) είναι συμβάσεις – κατά κανόνα μακροχρόνιες – οι οποίες συνάπτονται μεταξύ ενός δημόσιου φορέα και ενός ιδιωτικού, με σκοπό την εκτέλεση έργων ή την παροχή υπηρεσιών. Σε μια ΣΔΙΤ ο ιδιωτικός φορέας αναλαμβάνει το σύνολο ή μέρος του κόστους υλοποίησης του έργου και ένα σημαντικό μέρος των κινδύνων που σχετίζονται με την κατασκευή και λειτουργία του. Ο Δημόσιος Τομέας από την πλευρά του επικεντρώνεται στον καθορισμό των σχεδιαστικών, τεχνικών και λειτουργικών απαιτήσεων του έργου και αποπληρώνει τους ιδιώτες, είτε με τμηματικές καταβολές από την πλευρά του Δημοσίου



Χρηματοδοτικά εργαλεία

Ταμείο Παρακαταθηκών & Δανείων

Οι σκοποί και οι αρμοδιότητες του Τ.Π. & Δανείων συνοπτικά είναι η ενίσχυση της περιφερειακής ανάπτυξης με χρηματοπιστωτική και τεχνική υποστήριξη της Τοπικής Αυτοδιοίκησης και των επιχειρήσεων τους, καθώς και άλλων Νομικών Προσώπων και Οργανισμών Δημόσιου και Ιδιωτικού Δικαίου.

Τύπος Έργων που είναι στόχος της χρηματοδότησης της ΕΤΕπ:

- Οδικό δίκτυο, μεταφορές
- Αναβάθμιση δημόσιων κτιρίων και εγκαταστάσεων και εκσυγχρονισμός κτιρίων δημόσιας διοίκησης
- Πολιτιστική, ιστορική και αρχιτεκτονική κληρονομιά
- Υγεία/Κοινωνική υποδομή
- Στέγαση
- Εκπαιδευτικές/ Αθλητικές εγκαταστάσεις
- Βελτίωση του περιβάλλοντος



Τα πρώτα βήματα για την εφαρμογή του ΕΣΠΑ 2014 - 2020

Τα πρώτα βήματα που θα πρέπει να προγραμματίσουν οι δημοτικές αρχές είναι:

- Καθορισμός του στρατηγικού οράματος.
- Καθορισμός αξόνων .
- Προτεραιότητες υλοποίησης δράσεων.
- Δημιουργία επιχειρησιακού σχεδίου.
- Προετοιμασία.
- Καθορισμός διαδικασιών διαβούλευσης και δημοκρατικής συμμετοχής εταίρων



Επόμενα Βήματα

- Το εγκριθέν από το Δημοτικό Συμβούλιο κείμενο του στρατηγικού σχεδιασμού **θα τεθεί σε δημόσια διαβούλευση.**
- Παράλληλα με την περίοδο της δημόσιας διαβούλευσης θα κληθούν όλες οι υπηρεσίες του Δήμου, του Νομικού Προσώπου και της Επιχείρησης του Δήμου να προτείνουν με γραπτή εισήγησή τους, τους στόχους της κάθε υπηρεσίας για την επόμενη περίοδο και τις δράσεις για την επίτευξη των στόχων αυτών, ιεραρχημένες κατά σειρά προτεραιότητας.
- Τα Διοικητικά Συμβούλια όλων των Ν.Π. του Δήμου , μετά από την εισήγηση των υπηρεσιών τους θα πρέπει να λάβουν αποφάσεις για τους στόχους και τις δράσεις που τα αφορούν.
- Το Γραφείο Προγραμματισμού και η Ομάδα Έργου θα συνθέσει όλες τις **προτάσεις και θα συντάξουν το τελικό σχέδιο του Επιχειρησιακού Προγράμματος, που θα περιλαμβάνει το σύνολο των ενοτήτων (δηλ. τον Στρατηγικό Σχεδιασμό, τον Επιχειρησιακό Προγραμματισμό, τον Οικονομικό Προγραμματισμό και τους δείκτες παρακολούθησης και αξιολόγησης του Επιχειρησιακού Προγράμματος)**
- Η Υπηρεσία Προγραμματισμού και η Ομάδα Διοίκησης Έργου θα υποβάλλει το σχέδιο στο Δήμαρχο, ώστε να γίνει εισήγηση και ψήφιση από την Εκτελεστική Επιτροπή και το Δημοτικό Συμβούλιο, επισυνάπτοντας και τις σχετικές αποφάσεις των Διοικητικών Συμβουλίων των Νομικών Προσώπων του Δήμου.
- Τέλος το εγκεκριμένο από το Δημοτικό Συμβούλιο Επιχειρησιακό Πρόγραμμα, θα πρέπει να υποβληθεί στην Αποκεντρωμένη Διοίκηση Θεσσαλίας – Στερεάς Ελλάδας για έλεγχο νομιμότητας (ως προς την ορθή τήρησή της διαδικασίας κατάρτισής του) και για τελική έγκριση.
- Αμέσως δε μετά την έγκρισή του θα καταχωρηθεί στην ιστοσελίδα του Δήμου Αλιάρτου – Θεσπιέων

Διαδικασία Διαβούλευσης

- **Στόχος της διαβούλευσης είναι** η ενημέρωση όλων των πολιτών αλλά και των τοπικών επαγγελματιών, πολιτιστικών, κοινωνικών και άλλων φορέων του Δήμου για τους νέους θεσμούς της Τοπικής Αυτοδιοίκησης του Επιχειρησιακού Προγράμματος προκειμένου να υποβάλλουν τις προτάσεις τους.



***ΕΥΧΑΡΙΣΤΟΥΜΕ
ΓΙΑ ΤΗΝ ΠΡΟΣΟΧΗ ΣΑΣ***